



Bilancio 2010

della

Fondazione Domus de Luna ONLUS



SOMMARIO

La Fondazione Domus de Luna ONLUS

| | |
|----------------|---|
| La missione | 3 |
| La struttura | 3 |
| Non solo cuore | 4 |

Le Attività Istituzionali

| | |
|--|----|
| Gli interventi realizzati | 4 |
| La Casa delle Stelle | 4 |
| La Casa Cometa | |
| La Casa del Sole | 5 |
| Il Giardino | 5 |
| L'attività nelle scuole | 6 |
| L'attività al Carcere Minorile | 7 |
| Gli interventi in corso di realizzazione | 8 |
| La Locanda | 8 |
| ExMé | 8 |
| L'impegno nella Federazione Regionale di comunità per minori | 9 |
| I progetti | 10 |

Il Rendiconto

| | |
|---|----|
| Lo Stato Patrimoniale | 11 |
| Il Rendiconto Gestionale | 12 |
| La Nota Integrativa | 14 |
| Rendiconto finanziario | 23 |
| Rendiconto sulla raccolta pubblica di fondi | 24 |
| Indicatori di efficacia ed efficienza | 25 |
| Relazione del revisore | 26 |



fondazione domus de luna onlus

LA FONDAZIONE DOMUS DE LUNA ONLUS

La missione

La missione di Domus de Luna è assistere minori e madri con bambino che hanno bisogno di aiuto con interventi volti sia a contrastare le manifestazioni di disagio riconosciute dai Servizi Sociali, dal Tribunale per i Minorenni e dalle altre istituzioni deputate, sia a prevenirne lo sviluppo attraverso interventi di prevenzione e campagne di sensibilizzazione.

Domus de Luna è una fondazione onlus nata nel 2005 che fonda e gestisce comunità di accoglienza per minori e madri, lavora con i ragazzi del carcere minorile e dei campi rom, è attiva nelle scuole e nei centri sociali con interventi che usano la musica, l'arte e lo sport per aggregare i ragazzi e parlare con loro.

La struttura

La scelta di aggregarsi in una Fondazione non lucrativa è per testimoniare trasparenza e solidità: statuto e bilanci sono pubblicati e a disposizione di tutti nel sito internet www.domusdeluna.it. Domus de Luna ha ottenuto nel 2005 il riconoscimento della Presidenza della Regione Sardegna e, considerata l'estensione delle attività anche al di fuori del contesto regionale, sta acquisendo anche quello nazionale.

Domus de Luna è sostenuta da oltre tremila soci e da decine di volontari che offrono il proprio contributo in comunità e nei diversi interventi, nel lavoro di coordinamento e di organizzazione.

Il Consiglio Direttivo è composto dal presidente, Ugo Bressanello, dal vice presidente, Petra Paolini, e dai consiglieri Carmelo Addaris, Lorenzo De Stefani e Marcello Farigu, che prestano la propria opera in forma volontaria.

Domus de Luna è affiancata da altre due onlus - Casa delle Stelle e DDL Servizi - che, proseguendo nel lavoro di trasparenza ed efficienza, si dividono le attività operative e le risorse in modo chiaro e pubblico.

Entrambe le onlus sono partecipate dalla Fondazione e includono le principali figure professionali che operano nelle comunità di Domus de Luna e che gestiscono l'attività nelle scuole, nei centri sociali, al carcere minorile, nonché i servizi amministrativi e di staff.

Domus de Luna è tra i soci fondatori di Ispertanza onlus e Ugo Bressanello è l'attuale presidente della Federazione che riunisce 42 comunità per minori dell'isola con l'obiettivo di migliorare il benessere dei ragazzi attraverso il potenziamento dei servizi a loro destinati.



fondazione domus de luna onlus

Non Solo Cuore



Dopo sei anni di attività Domus de Luna ha aperto 4 comunità, incontrato migliaia di ragazzi in giro per le scuole, i centri di aggregazione, al carcere minorile.

Con l'esperienza maturata, Domus de Luna ha scritto un libro, "Non Solo Cuore", un manuale che contiene un metodo educativo per il sostegno e la cura dei minori affidati alle comunità di accoglienza. La premessa è stata scritta dal Prof. Luigi Cancrini, Presidente del Centro Studi di Terapia Familiare e Relazionale di Roma, che è il direttore scientifico di Domus de Luna.

LE ATTIVITÀ ISTITUZIONALI

Gli interventi realizzati

I pilastri sui quali si basano gli interventi sono: accoglienza e cura, prevenzione e integrazione. Su questi principi si fondano tutte le opere e le attività istituzionali di Domus de Luna, quelle attive e quelle in progetto.

Dal 2006 ad oggi, Domus de Luna ha accolto e curato 52 vittime di maltrattamento, incuria e abuso, di cui:

- 30 bambini di età compresa tra 0 e 12 anni
- 10 ragazzi di età compresa tra 13 e 16 anni
- 12 mamme con i propri bambini.



Casa delle Stelle

Il primo progetto realizzato nel 2006 da Domus de Luna è la Casa delle Stelle, una comunità che accoglie e cura bambini da 0 ai 12 anni vittime di incuria grave, maltrattamento, abuso, con centro di pronto intervento per madri con bambino in situazione di grave disagio, per un totale di 9 ospiti in contemporanea.

La Casa delle Stelle è stata aperta grazie al contributo della Fondazione Vodafone Italia, della Fondazione Umana Mente del Gruppo Allianz e di tanti soci e amici che hanno partecipato l'iniziativa.



Casa Cometa

Nel 2010 è stata aperta Casa Cometa, un centro dedicato all'accoglienza e alla cura di ragazzi in situazione di disagio, con un appartamento indipendente dedicato a madri con bambino. La struttura accoglie 13 ospiti di cui 8 adolescenti e 2 nuclei mamma-bambino. Casa Cometa è stata aperta grazie al supporto di tanti soci e amici.



fondazione domus de luna onlus

Casa del Sole



Inaugurata sempre nel 2010, la Casa del Sole accoglie e cura mamme con bambino in situazione di disagio. Sorge a fianco alla Casa delle Stelle e assiste 3 nuclei mamma-bambino.

La Casa del Sole è stata realizzata con la partecipazione dell'Associazione Enel Cuore ONLUS, della Fondazione Umana Mente del Gruppo Allianz, della Fondazione Johnson & Johnson e di tanti soci e amici.



Giardino

Il Giardino è un ambulatorio per la cura e il supporto psicoterapico dei bambini, dei ragazzi e delle mamme accolti nelle case di Domus de Luna. L'ambulatorio è stato realizzato e attrezzato con l'impianto di registrazione degli incontri protetti per utilizzo da parte del Tribunale per Minori, grazie al contributo della Fondazione BNL.

La qualità e l'efficacia dell'intervento è garantita da tre equipe distinte per tipologia di utenza e da due diversi livelli di supervisione esterna realizzata dallo psicoterapeuta incaricato della supervisione clinica e dal Prof. Luigi Cancrini, direttore scientifico di Domus de Luna.

La gestione operativa delle comunità di accoglienza e dell'ambulatorio di cura psicoterapica è affidata a Casa delle Stelle ONLUS, cooperativa sociale costituita e partecipata dalla Fondazione.

Per approfondimenti sulle attività comunitarie si veda in allegato A il bilancio di Casa delle Stelle ONLUS.



Attività nelle scuole

Da cinque anni prosegue l'impegno di Domus de Luna nelle scuole e nei centri di aggregazione, dove è possibile attuare percorsi di sensibilizzazione e prevenzione, con attività basate su laboratori di musica e arte.

I laboratori sono momenti nei quali si chiede ai ragazzi di stare in gruppo, di contribuire ciascuno con le proprie capacità e attitudini e di assumersi singolarmente la responsabilità del successo della squadra. L'obiettivo è contribuire alla creazione di relazioni personali che prescindono dalle differenze sociali o culturali dei contesti di appartenenza, evitando gli atteggiamenti di rifiuto verso gli altri. La partecipazione di ragazzi provenienti da città, scuole e quartieri diversi si traduce in importanti esperienze da cui apprendere.

Ogni anno le canzoni e gli interventi ruotano intorno ad un argomento di rilevanza sociale:



Graffiti Music

La prima edizione è nata nel 2007 intorno al tema del disagio giovanile e del bullismo e ha coinvolto 2.630 ragazzi provenienti da 7 scuole della provincia di Cagliari in laboratori di canto, chitarra e danza.



Tutti Dentro

Con la seconda edizione è stato affrontato il tema della devianza e della detenzione minorile: il progetto è stato ampliato coinvolgendo 3.170 ragazzi provenienti da 11 scuole, 6 centri sociali, 2 comunità della provincia di Cagliari, Nuoro e Carbonia e i giovani detenuti dell'IPM di Quartucciu.



TVT B

Nel 2009 il progetto ha assunto una dimensione regionale raggiungendo la partecipazione di 3.350 giovani provenienti dalle scuole, dai centri sociali e dalle comunità di una ventina di comuni sardi, dal campo rom di Selargius e dal carcere minorile di Quartucciu. E con il supporto della Protezione Civile sono stati coinvolti i giovani del campo di accoglienza di Pianola, nei pressi di L'Aquila. Il tema affrontato è stato quello dell'amore, nelle sue infinite declinazioni positive ma anche nelle sue traduzioni deviate e negative, come la violenza e l'abuso.



We Mix

I laboratori del 2010 sono stati incentrati sul tema dell'integrazione delle diversità fisiche e psichiche, ma anche etniche, religiose, sociali. We Mix ha coinvolto 3.480 ragazzi provenienti dalle scuole medie e dalle comunità della Sardegna e ha visto la partecipazione anche di un gruppo di ragazzi provenienti della scuola media Sciascia del quartiere Zen di Palermo e dalle comunità dell'Associazione Apriti Cuore Onlus.



fondazione domus de luna onlus

L'attività al Carcere Minorile

Il percorso nell'Istituto Penale per Minorenni di Quartucciu prosegue da oltre quattro anni, tutte le settimane, senza interruzioni. Domus de Luna organizza attività diverse legate allo sport, alla musica e all'arte riportate nel testo "EducArte", il 1° Catalogo sull'Archivio Multimediale sulla Giustizia Minorile in Italia, pubblicato dal Ministero della Giustizia, Dipartimento per la Giustizia Minorile.

I ragazzi, accompagnati da formatori ed educatori professionisti, sono stati coinvolti nei seguenti laboratori:



Writing

Con la partecipazione di un gruppo di giovani writers, 44 ragazzi detenuti hanno imparato le tecniche del writing e realizzato nelle mura di cinta dell'Istituto oltre 500 mq di graffiti.



Rap

Con il supporto di rapper esperti, accompagnati dal team di Domus de Luna, 36 ragazzi hanno seguito i laboratori e collaborato alla composizione e incisione di 10 canzoni, una delle quali con la partecipazione del gruppo hip hop dei Cor Veleno.



Calcio a 5

Sempre accompagnati da tecnici ed educatori professionisti, Domus de Luna organizza allenamenti settimanali e tornei nel campo di calcio a 5 realizzato nel cortile dell'istituto alla quale partecipano 52 ragazzi.

Per approfondimenti su tutti i laboratori si veda il Bilancio di DDL Servizi ONLUS in allegato B.

Gli interventi in corso di realizzazione

Casa Pegaso

Casa Pegaso è una comunità di accoglienza che potrà accogliere 12 ragazzi tra i 14 e i 18 anni sottoposti a misure giudiziarie o in pronta accoglienza. L'obiettivo della comunità è il recupero integrale dei ragazzi, sia sul piano sociale che professionale attraverso programmi educativi personalizzati orientati al completamento degli studi e all'inserimento lavorativo. La struttura è stata assegnata dal Comune di Cagliari e dal Ministero di Giustizia ad un'ATI composta dalla Fondazione Domus de Luna ONLUS e da due cooperative sociali onlus, Casa delle Stelle e Grigio Azzurra. L'apertura della comunità è stata temporaneamente sospesa in attesa di risolvere alcune questioni con gli Enti e le Amministrazioni preposte.



(Casa Pegaso)



(giardino)

Locanda dei Buoni e Cattivi

La Locanda dei Buoni e Cattivi è un'attività ricettiva che ha l'obiettivo del recupero sociale e lavorativo di giovani e madri ospiti di comunità di accoglienza, in situazione di disagio o con disabilità fisiche o psichiche, minori sottoposti a misure giudiziarie. La locanda si sviluppa su due livelli e ospita al primo piano l'attività ricettiva con 12 posti letto e al pian terreno quella ristorativa con 50 coperti. Il progetto ha vinto il concorso nazionale di Make a Change "Il più bel lavoro del mondo", come miglior progetto di impresa sociale italiana, ottenendo un contributo da destinare ad una parte della ristrutturazione. Anche l'Assessorato alle Politiche Sociali della Provincia di Cagliari ha scelto di partecipare l'intervento finanziando un'altra quota dei lavori della locanda. La Fondazione Banco di Sardegna ha stanziato un contributo per lo start up mentre la Regione Sardegna, nell'ambito del percorso "Ad Altiora – I.So.La.", ha destinato un finanziamento per l'acquisto delle attrezzature e per le borse lavoro.



(prospetto della Locanda)



(piano terra – ristorante)

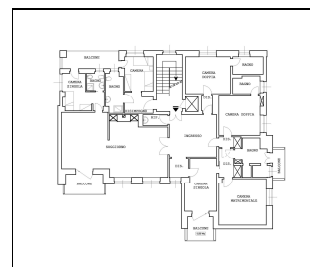

(piano primo – b&b)



fondazione domus de luna onlus



ExMé – I laboratori

“ExMé” è il nuovo percorso che Domus de Luna sta realizzando per la prevenzione del disagio tra i giovani e coinvolge centinaia di ragazzi provenienti dalle scuole medie e dalle comunità di accoglienza per minori della Sardegna e di Palermo, con la partecipazione dei ragazzi di Bucarest della Fondazione Parada. In questa quinta edizione, Domus de Luna ha scelto di affrontare con i ragazzi il tema dell’aggregazione, della socializzazione e dell’amicizia.

L’ExMé è anche un Centro di Aggregazione che Domus de Luna sta aprendo nella periferia di Cagliari, nell’immobile di un ex mercato civico ristrutturato, per essere offerto ai giovani del territorio e diventare un luogo per favorire l’aggregazione e contrastare l’emarginazione e il disagio sociale.

I laboratori, realizzati con il contributo della *Fondazione Alta Mane*, sono basati su una rosa di brani musicali scelti per la loro attinenza al tema centrale o per l’opportunità che offrono di affrontare la tematica dell’aggregazione e della socializzazione.

Ogni team è composto da formatori con esperienza di insegnamento nelle discipline di competenza e in contesti socialmente difficili e da educatori, pedagogisti e psicologi per equilibrare la dimensione tecnica con quella socio-educativa.



A conclusione del percorso nei laboratori, Domus de Luna organizza a Cagliari un momento finale di socializzazione e incontro che culmina nell’esibizione dei ragazzi sul palco in cui sono presenti tutti i ragazzi che hanno partecipato ai laboratori nelle diverse scuole e comunità per minori della Sardegna e di Palermo, un gruppo di ballerini diversamente abili accompagnati dall’Associazione Codice Segreto e i giovani clown della Fondazione Parada di Bucarest. Alla serata partecipano anche personaggi del mondo dello spettacolo e band musicali conosciute a livello nazionale, scelti come esempio per la loro capacità di conciliare lavoro e impegno sociale.



fondazione domus de luna onlus

La Federazione Regionale di Comunità per minori



Domus de Luna ha fondato, insieme ad altri enti che si occupano di minori in situazione di grave disagio, Isperantzia ONLUS, una Federazione che riunisce 42 comunità di accoglienza per minori della Sardegna, per un totale di oltre 350 ragazzi. La missione di Isperantzia è quella di creare una rete solidale che, senza interessi e doppi fini, agisca per migliorare la qualità dell'intervento di cura dei bambini e dei ragazzi che in Sardegna

vivono in situazione di grave disagio.

In meno di tre anni di attività, con la presidenza di Domus de Luna, Isperantzia Onlus ha realizzato i seguenti interventi:

- *Formazione per gli operatori di comunità:* oltre 90 operatori delle comunità socie hanno potuto partecipare ai corsi organizzati dall'Isfor Api – Istituto di Formazione Professionale dell'Api Sarda – attraverso il bando regionale POR Sardegna;
- *Attività nelle scuole e nelle comunità:* Isperantzia ha collaborato all'organizzazione dei percorsi di Domus de Luna e i ragazzi accolti nelle comunità socie hanno partecipato ai laboratori e all'evento finale;
- *Potenziamento dell'ufficio di coordinamento:* Isperantzia ha rafforzato le attività di segreteria, progettazione e coordinamento e ha realizzato il nuovo sito internet con l'obiettivo di aumentare la visibilità delle attività svolte dalla federazione e adeguarlo alle esigenze informative dei soci.

Gli interventi in corso di realizzazione:

- *Anagrafe Protetta:* è un data base di tutti i minori ospiti di comunità d'accoglienza e case famiglia creato attraverso una rete condivisa tra le comunità d'accoglienza della Sardegna, le Procure e i Tribunali per i Minorenni di Cagliari e Sassari, per il censimento e il monitoraggio dei minori ospiti di comunità;
- *Sportello legale:* è stato attivato un servizio di consulenza legale per i minori ospiti delle comunità;
- *Ad Altiora – I.So.La.:* è un percorso finalizzato all'inserimento sociale e lavorativo di minori sottoposti a provvedimenti penali attraverso la formazione professionale nel settore alberghiero e ristorativo e la realizzazione di uno stage;
- *Ad Altiora - Films:* è un percorso rivolto ai giovani ospiti di comunità e studenti che frequentano scuole situate in contesti "difficili" con l'obiettivo di insegnargli strumenti e competenze legate al settore multimediale.



I progetti



ExMé

E' un Centro di Aggregazione Sociale che Domus de Luna sta realizzando nell'edificio di un ex mercato civico situato nella periferia di Cagliari.

Nel 2010 Domus de Luna ha vinto un bando pubblico indetto dal Comune di Cagliari per la gestione di attività di sostegno di minori e famiglie in situazione di disagio da realizzarsi nell'Ex Mercato Civico di Santa Teresa.

A breve inizieranno i lavori che trasformeranno il vecchio edificio in un luogo di incontro e relazione dedicato ai giovani e alle famiglie del territorio, uno spazio per momenti di aggregazione e di confronto creativo. All'ExMé, che si prevede di inaugurare nel 2011 grazie al contributo della *Fondazione Vodafone Italia*, saranno realizzati laboratori di canto, chitarra, danza, writing, hip hop e teatro, nonché laboratori multimediali di produzione radio e video digitali.



Casa dei Sogni

E' una moderna Colonia Sociale dedicata a minori ospiti di comunità e case famiglia, nonché a giovani pazienti della locale azienda sanitaria con patologie gravi che li costringono a terapie invasive e di lunga durata. La struttura sorge nel Parco Geominerario di Montevecchio ed è composta da due fabbricati aggiudicati a Domus de Luna in base a bando regionale per interventi sociali. Sia la *Fondazione*

Banco di Sardegna sia l'*Associazione Mediafriends Onlus*, hanno ritenuto la Casa dei Sogni un'importante iniziativa di solidarietà sociale e hanno scelto di contribuire alla sua realizzazione.

Tuttavia la realizzazione della Casa dei Sogni è sospesa in attesa dell'intervento degli Enti e delle Istituzioni tenute a garantire i servizi primari quali l'allaccio alla rete idrica ed elettrica, nonché gli altri servizi essenziali.

Gli interventi sopra descritti sono a diversi stadi di avanzamento: la programmazione dei lavori prosegue con accantonamento progressivo delle risorse, anche e soprattutto in base alle preferenze che vengono espresse dai soci e dagli amici di Domus de Luna.

Per sostenere la Fondazione Domus de Luna ONLUS e regalare la luna ai ragazzi che hanno bisogno di aiuto:

- ♥ destinaci il tuo 5 per mille: [92136040927](https://www.domusdeluna.it)
- ♥ bonifico bancario su c/c Domus de Luna n. 4674, iban IT 39 F 03359 01600 100000004674
- ♥ versamento o bollettino su conto corrente postale intestato a Domus de Luna n. 62860507
- ♥ carta di credito on-line su www.domusdeluna.it

Per qualsiasi approfondimento sui temi del bilancio: domus@domusdeluna.it - tel. 070.2339410



IL RENDICONTO

Lo Stato Patrimoniale

Dall'analisi dello Stato Patrimoniale si rileva l'aumento delle immobilizzazioni dovuto all'acquisto dell'immobile destinato alla "Casa dei Sogni", che si riflette in un aumento della relativa riserva. La riduzione dei crediti è dovuta principalmente all'incasso dei contributi assegnati l'anno precedente e si rispecchia nella riduzione dei risconti. Da ultimo, le attività finanziarie sono aumentate per l'accantonamento di una parte della raccolta fondi in attesa di essere impiegata nelle attività istituzionali.

| STATO PATRIMONIALE | | | | | |
|---|------------------|------------------|--|------------------|------------------|
| ATTIVO | 31/12/10 | 31/12/09 | PASSIVO | 31/12/10 | 31/12/09 |
| IMMOBILIZZAZIONI | | | PATRIMONIO NETTO | 1.684.668 | 1.346.058 |
| Immobilizzazioni immateriali | 396 | 496 | Fondo di dotazione | 50.000 | 50.000 |
| Costi d'impianto ed ampliamento | - | - | Patrimonio libero | 561.766 | 479.325 |
| Concessioni, licenze, marchi e diritti simili | 396 | 496 | <i>Risultato gestionale esercizio in corso</i> | <i>96.187</i> | <i>81.762</i> |
| Immobilizzazioni materiali | 430.580 | 362.597 | <i>Riserva per immobilizzazioni materiali</i> | <i>430.580</i> | <i>362.563</i> |
| Fabbricati: | | | <i>Riserva per immobilizzazioni finanziarie</i> | <i>35.000</i> | <i>35.000</i> |
| <i>Immobile Casa delle Stelle</i> | <i>202.575</i> | <i>208.075</i> | Fondo per nuovi interventi | 700.000 | 650.000 |
| <i>Immobile Casa del Sole</i> | <i>149.783</i> | <i>154.488</i> | Fondo per attività comunitarie | 100.000 | 100.000 |
| <i>Immobile Casa dei Sogni</i> | <i>78.222</i> | - | Fondo Fondazione Vodafone Italia | 272.902 | 66.733 |
| Automezzi | - | 34 | | | |
| Immobilizzazioni finanziarie | 36.358 | 36.358 | DEBITI | 3.487 | 317 |
| Fondo per Casa delle Stelle ONLUS | 35.000 | 35.000 | v/ banca per oneri di gestione | 108 | 317 |
| Partecipazione DDL Servizi ONLUS | 1.333 | 1.333 | Fatture da ricevere | 3.379 | |
| Partecipazione Casa delle Stelle ONLUS | 25 | 25 | | | |
| TOTALE IMMOBILIZZAZIONI | 467.334 | 399.451 | RISCONTI | 149.345 | 501.023 |
| ATTIVO CIRCOLANTE | | | Contributo Fondazione Vodafone Italia | - | 227.278 |
| Crediti | 236.798 | 515.278 | Contributo Fondazione Umana Mente gruppo Allianz | 87.696 | 147.745 |
| v/ Fondazione Vodafone Italia | - | 227.278 | Contributo Fondazione Johnson & Johnson | 38.500 | 55.000 |
| v/ Fondazione Umana Mente gruppo Allianz | 87.696 | 147.745 | Contributo Mediafriends ONLUS | - | 61.000 |
| v/ Fondazione Johnson & Johnson | 38.500 | 55.000 | Contributi Enti Pubblici | 23.149 | 10.000 |
| v/ Mediafriends ONLUS | - | 61.000 | | | |
| v/ Enti pubblici | 23.149 | 10.000 | | | |
| Finanziamento infr. v/DDL Servizi ONLUS | 87.089 | 13.738 | | | |
| Crediti diversi | 364 | 517 | | | |
| Attività finanziarie | 1.085.000 | 805.000 | | | |
| Fondi di investimento | 1.085.000 | 805.000 | | | |
| Disponibilità liquide | 47.376 | 127.669 | | | |
| Depositi bancari e postali | 27.022 | 124.116 | | | |
| Cassa e assegni | 20.354 | 3.553 | | | |
| TOTALE ATTIVO CIRCOLANTE | 1.369.174 | 1.447.947 | | | |
| RISCONTI | 992 | | | | |
| Risconto attivo | 992 | | | | |
| TOTALE ATTIVO | 1.837.500 | 1.847.398 | TOTALE PASSIVO | 1.837.500 | 1.847.398 |



Il Rendiconto Gestionale

L'anno 2010 è caratterizzato da un incremento dei contributi concessi da enti e fondazioni private. Si evidenzia, parallelamente, una sensibile riduzione dei finanziamenti erogati da Enti Pubblici.

L'aumento della raccolta è stato in parte assorbito dall'avvio degli interventi socio-assistenziali avviati nel corso dell'anno e in parte accantonato in un fondo di liquidità in vista dei futuri progetti.

| RENDICONTO GESTIONALE | | | | | |
|---|----------------|----------------|--|----------------|----------------|
| ONERI | 2010 | 2009 | PROVENTI | 2010 | 2009 |
| Attività istituzionali | 832.213 | 608.566 | Avanzo di Gestione | 81.762 | 90.598 |
| Casa del Sole | 278.049 | 156.841 | | | |
| Lavori di ristrutturazione | 184.500 | | Contributi a progetto | 625.509 | 166.197 |
| Arredi e attrezzature | 33.500 | | Per "Casa del Sole" | | |
| Start up | 60.049 | | da Associazione Enel Cuore | 184.500 | |
| Il Giardino | 50.000 | | da Fondazione Umana Mente | 60.049 | |
| Lavori di ristrutturazione | 24.000 | | | | |
| Arredi e attrezzature | 26.000 | | | | |
| Attività nelle scuole, carcere minorile | 117.253 | 201.725 | da Fondazione Johnson & Johnson | 16.500 | |
| Locanda dei Buoni e Cattivi | 12.480 | | | | |
| Casa dei Sogni | 97.153 | | Per "Il Giardino" | | |
| | | | da Fondazione BNL | 50.000 | |
| Accantonamento nuovi interventi | 50.000 | 150.000 | | | |
| Accantonamento Fondazione Vodafone Italia | 227.278 | | Per "Attività nelle scuole e nel carcere minorile" | | |
| Accantonamento per attività comunitarie | - | 100.000 | da Fondazione Vodafone Italia | 227.278 | |
| | | | da Regione Autonoma della Sardegna - Films | 13.104 | |
| Oneri finanziari | 788 | 714 | da Fondazione Banco di Sardegna | - | 7.000 |
| | | | | | |
| Oneri supporto generale | 8.037 | 7.833 | Per "Locanda dei Buoni e Cattivi": | | |
| Servizi: | 5.662 | 5.020 | da Regione Autonoma della Sardegna - I.So.La | 12.480 | |
| - amministrazione e consulenze | 4.338 | 3.321 | | | |
| - altre spese per servizi | 1.324 | 1.699 | Per "Casa dei Sogni": | | |
| Oneri diversi di gestione | 2.242 | 2.606 | da Mediafriends | 61.598 | 84.250 |
| Ammortamenti altri beni | 133 | 207 | Laboratorio multimediale by Mediaset: | | |
| | | | da DDL Servizi ONLUS | - | 74.947 |
| | | | Contributi da Enti Pubblici | 31.369 | 82.279 |
| | | | Altri proventi da raccolta | 177.441 | 133.827 |
| | | | Raccolta 5 per mille | 56.588 | 53.627 |
| | | | Raccolta individui e famiglie | 58.645 | 37.204 |
| | | | Raccolta aziende | 41.542 | 28.629 |
| | | | Raccolta da altri enti no profit | 11.722 | 5.200 |
| | | | Raccolta manifestazioni ed eventi | 8.943 | 9.167 |
| | | | Utilizzo Fondo Fondazione Vodafone Italia | 21.108 | 160.545 |
| | | | Fondo potenziamento Comunità | - | 65.000 |
| | | | Proventi finanziari | 36 | 429 |
| Totale oneri | 841.038 | 617.113 | Totale proventi | 937.225 | 698.875 |
| Avanzo di gestione | 96.187 | 81.762 | | | |



Nota Integrativa

Forma e contenuto del bilancio

Il bilancio chiuso al 31/12/2010, costituito dallo Stato Patrimoniale e dal Rendiconto della gestione, di cui la presente Nota Integrativa costituisce parte inscindibile e sostanziale, è stato redatto in conformità alle disposizioni concernenti le organizzazioni non lucrative di utilità sociale, D. Lgs. n° 460/97 e secondo il sistema rappresentativo dei risultati di sintesi delle organizzazioni non profit elaborato dalla commissione di studio degli strumenti per la trasparenza nella gestione delle aziende non profit, del Consiglio Nazionale dei Dottori Commercialisti.

Criteri di valutazione

La valutazione delle voci di bilancio è stata effettuata ispirandosi ai criteri generali della prudenza e della competenza, al fine di dare una rappresentazione veritiera e corretta della situazione patrimoniale e finanziaria e del risultato economico della Fondazione. I criteri di valutazione non sono variati rispetto a quelli adottati nell'esercizio precedente.

Immobilizzazioni immateriali

Sono state capitalizzate in considerazione del loro concorso alla produzione dei risultati economici dei futuri esercizi sociali.

Immobilizzazioni materiali

Sono iscritte al costo storico di acquisizione, comprensivo degli oneri accessori ed ammortizzate sistematicamente per il periodo della loro prevista utilità futura.

Immobilizzazioni finanziarie

La voce è invariata e la consistenza corrisponde alla sottoscrizione di una quota di capitale sociale delle due cooperative sociali ONLUS, Casa delle Stelle e DDL Servizi.

Crediti

Sono iscritti al valore di presumibile realizzo, coincidente con il valore nominale.

Liquidità

Tale voce accoglie i Fondi Comuni di investimento, in cui sono investite le disponibilità finanziarie della Fondazione, in attesa della loro destinazione per fini istituzionali e i depositi bancari, postali e assegni esistenti al 31/12/2010, iscritte al valore nominale.



Debiti

Sono esposti al loro valore nominale e sono v/la banca per oneri di gestione saldati ai primi del 2010 e per la fattura da ricevere dalla cooperativa Casa delle Stelle ONLUS per il supporto amministrativo prestato.

Donazioni e liberalità ricevute

Come suggerito nella raccomandazione del consiglio nazionale dei dottori commercialisti, le somme ricevute a titolo di liberalità e/o contributi sono state riconosciute in base al criterio di cassa non essendoci una antecedente acquisizione del diritto, difendibile in giudizio, che ne giustifichi la loro rilevazione in base al principio di competenza.

Proventi finanziari

Gli interessi attivi sono stati iscritti in base al principio della competenza temporale.

Oneri da attività istituzionali

Nel corso dell'esercizio sono stati effettuati trasferimenti in relazione al perseguimento degli obiettivi statuari: sono state effettuate erogazioni alla cooperativa Casa delle Stelle ONLUS per la realizzazione della Casa del Sole e del Giardino. Un'altra parte dei trasferimenti sono stati effettuati alla cooperativa DDL Servizi ONLUS per il progetto Musica e Sport e per la realizzazione della Locanda dei Buoni e Cattivi.

Domus de Luna ha destinato, inoltre, un'altra parte delle risorse al progetto Casa dei Sogni e ha effettuato alcuni accantonamenti da impiegare nei futuri progetti sociali. Dette erogazioni trovano allocazione tra gli oneri di carattere istituzionale al fine di dare una rappresentazione veritiera e corretta delle fonti, degli impieghi e dell'effettivo risultato di gestione.

Oneri promozionali e di raccolta fondi

Non vi sono oneri grazie al coinvolgimento di terzi e volontari che apportano gratuitamente la loro collaborazione nell'attività di raccolta fondi come spiegato più avanti nella voce "oneri".

Oneri di supporto generale

Gli oneri di supporto generale sono stati riconosciuti in base al criterio della competenza temporale.

Destinazione dell'avanzo di gestione

Si propone di portare a nuovo l'avanzo di gestione.

Documento programmatico della sicurezza

Il DPS, previsto dal D.Lgs 196/2003, risulta adottato ed aggiornato.

Informazioni sullo Stato Patrimoniale

Si evidenzia una diminuzione dei crediti dovuta all’incasso dei finanziamenti destinati alla realizzazione della Casa del Sole e all’attività nelle scuole. Si riscontra l’aumento delle immobilizzazioni materiali per l’acquisto dell’immobile in cui sorgerà la Casa dei Sogni e si evidenzia l’incremento del fondo di liquidità da destinare ai nuovi interventi socio-assistenziali.

Secondo il principio della prudenza, è stata contabilizzata la sola quota capitale investita nel fondo di liquidità e non quella interessi, pari a 50.150 euro.

Distribuzione percentuale delle attività

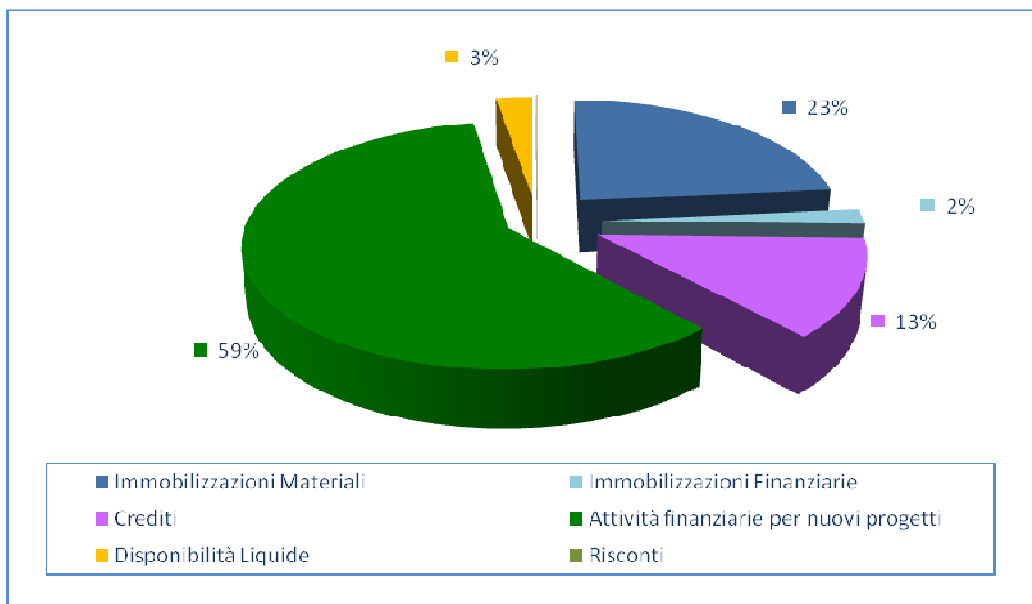

Le *disponibilit   liquide* (47.376 euro), pari a circa il 3% del totale attivo, sono costituite da depositi bancari, postali, cassa e assegni ricevuti e non incassati nell’esercizio relativi a donazioni natalizie.

| Disponibilit   liquide | Saldo al 31/12/10 | Saldo al 31/12/09 | Variazione assoluta |
|--|-------------------|-------------------|---------------------|
| Attivit   finanziarie da impiegare in nuovi interventi | 1.085.000 | 805.000 | 280.000 |
| Depositi bancari e postali | 27.022 | 124.116 | - 97.094 |
| Cassa e assegni | 20.354 | 3.553 | 16.801 |
| Totale | 1.132.376 | 932.669 | 199.707 |

La voce dei *crediti*, che rappresenta il 13% dell’attivo,   diminuita per l’incasso dei contributi stanziati nell’esercizio precedente quale il contributo della Fondazione Vodafone Italia per i laboratori nelle scuole. La



fondazione domus de luna onlus

voce crediti è costituita da 87.696 euro concessi dalla Fondazione Umana Mente del Gruppo Allianz per lo start up della Casa del Sole e da 38.500 euro concessi dalla Fondazione Johnson & Johnson per l'acquisto di arredi e attrezzature da destinare alla stessa comunità. La voce include, inoltre, i crediti verso Enti Pubblici non ancora incassati pari a 23.149 euro e il credito verso la cooperativa DDL Servizi ONLUS a cui ha concesso un finanziamento infruttifero per un importo complessivo di 87.089 euro, a sostegno delle attività sociali tra cui i laboratori nelle scuole e al carcere minorile, e la Locanda dei Buoni e Cattivi.

| Crediti | Saldo al 31/12/10 | Saldo al 31/12/09 | Variazione assoluta |
|--|-------------------|-------------------|---------------------|
| Credito v/Fondazione Vodafone Italia | - | 227.278 | - 227.278 |
| Credito v/ Fondazione Umana Mente gruppo Allianz | 87.696 | 147.745 | - 60.049 |
| Credito v/Fondazione Johnson & Johnson | 38.500 | 55.000 | - 16.500 |
| Credito v/Mediafriends ONLUS | - | 61.000 | - 61.000 |
| Crediti v/Enti pubblici | 23.149 | 10.000 | 13.149 |
| Finanziamento infruttifero v/DDL Servizi ONLUS | 87.089 | - | 87.089 |
| Crediti diversi | 364 | 517 | - 153 |
| Totale | 236.798 | 515.278 | - 278.479 |

I crediti sopra elencati sono rinviati all'esercizio successivo e trovano riscontro nella voce *risconti passivi* in quanto si riferiscono a contributi deliberati nel 2010 ma da incassare nel 2011.

Per quanto riguarda le *Immobilizzazioni immateriali*, la voce Concessioni, licenze, marchi e diritti simili riguarda la registrazione del marchio Domus de Luna, ammortizzata per un importo pari al 10% del costo sostenuto.

Per le *Immobilizzazioni materiali* si evidenzia l'incremento dovuto all'acquisto dell'immobile in cui sorgerà la Casa dei Sogni. La voce comprende, inoltre, i fabbricati in cui sorgono la Casa delle Stelle e la Casa del Sole, comunità di accoglienza dedicate rispettivamente alla cura di minori e di nuclei mamma-bambino gestite dalla cooperativa sociale Casa delle Stelle ONLUS. Il valore di iscrizione in bilancio di entrambe le voci è rappresentato dal costo effettivo d'acquisto al lordo degli oneri accessori. I movimenti intervenuti nel corso dell'esercizio sono i seguenti:

| Immobilizzazioni Materiali | Costo storico | Incremento | fondo amm.to | Valore netto al 31/12/2010 |
|----------------------------|----------------|---------------|---------------|----------------------------|
| Terreni e fabbricati | 384.165 | 79.413 | 32.998 | 430.580 |
| Automezzi | 339 | - | 339 | - |
| Totale | 384.503 | 79.413 | 33.336 | 430.580 |



fondazione domus de luna onlus

Infine, le *Immobilizzazioni finanziarie* non hanno subito variazioni e sono costituite da una quota del capitale sociale di DDL Servizi ONLUS, da una quota del capitale di Casa delle Stelle ONLUS, nonché dal fondo per lo sviluppo e il potenziamento aziendale di quest'ultima.

La voce principale del passivo è il *Patrimonio netto* che registra un aumento dovuto principalmente all'incremento dei fondi per i nuovi interventi socio-assistenziali.

Il patrimonio netto della Fondazione, che rappresenta circa il 92% delle fonti, è costituito:

- dal fondo per nuovi interventi, pari al 42%;
- dalle riserve per immobilizzazioni materiali e finanziarie, nonché dal risultato gestionale dell'esercizio che costituiscono il 33%;
- dal fondo vincolato relativo al contributo concesso dalla Fondazione Vodafone Italia per i laboratori nelle scuole e l'ExMé, pari al 16%;
- dal fondo per attività comunitarie, pari al 6%;
- dal Fondo di dotazione, pari il 3%.

Le riserve sono state impiegate per l'acquisto di beni iscritti nell'attivo patrimoniale e la cui rilevazione non ha inciso direttamente sul conto economico. I fondi accantonati per gli interventi socio assistenziali sono relativi ai progetti in corso di realizzazione.

Nel prospetto che segue è esposto lo schema di movimentazione delle componenti del patrimonio netto avvenuta nel corso dell'esercizio:

| Patrimonio libero e fondo di dotazione | Saldo al 31/12/10 | Saldo al 31/12/09 | Variazione |
|---|--------------------------|--------------------------|-------------------|
| Fondo di dotazione | 50.000 | 50.000 | - |
| Risultato gestionale dell'esercizio in corso | 96.187 | 81.762 | 14.424 |
| Riserva per immobilizzazioni materiali | 430.580 | 362.563 | 68.017 |
| Riserva per immobilizzazioni finanziarie | 35.000 | 35.000 | - |
| Fondo per nuovi interventi | 700.000 | 650.000 | 50.000 |
| Fondo per attività comunitarie | 100.000 | 100.000 | - |
| Fondo Fondazione Vodafone Italia | 272.902 | 66.733 | 206.169 |
| Totale | 1.684.668 | 1.346.058 | 338.610 |



Informazioni sul Rendiconto Gestionale

Il bilancio al 31/12/2010 chiude con un avanzo di gestione di 96.187 euro.

Dall'analisi dei *proventi* del rendiconto gestionale si evidenzia un incremento dei contributi destinati ai seguenti specifici progetti:

- per la Casa del Sole: Associazione Enel Cuore ONLUS, pari a 184.500 euro; prima tranche della Fondazione Umana Mente del Gruppo Allianz, pari a 60.049 euro; prima tranche della Fondazione Johnson & Johnson, pari a 16.500 euro;
- per i laboratori nelle scuole e l'ExMé: seconda tranche della Fondazione Vodafone Italia, pari a 277.278 euro;
- per Films: prima tranche della Regione Autonoma della Sardegna, pari a 13.104 euro;
- per Il Giardino: Fondazione BNL, pari a 50.000 euro;
- per la Casa dei Sogni: Mediafriends ONLUS, pari a 61.598 euro;
- per La Locanda dei Buoni e Cattivi: prima tranche della Regione Autonoma della Sardegna, pari a 12.480 euro.

La voce "altri contributi" racchiude sia i contributi erogati da Enti Pubblici che la raccolta proveniente da altre fonti. Tra i contributi pubblici si evidenziano la Provincia di Cagliari, il Comune di Cagliari e il Centro di Giustizia Minorile.

Distribuzione percentuale dei proventi

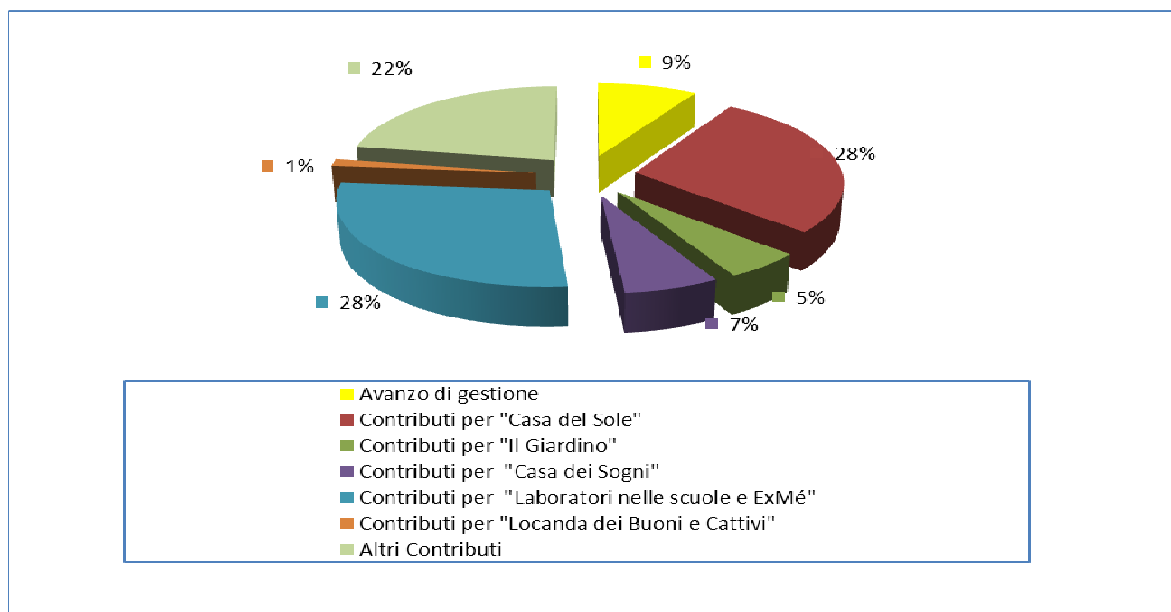



fondazione domus de luna onlus

Gli *altri proventi da raccolta* sono rappresentati dalle donazioni dei sostenitori della Fondazione. Individui, famiglie e aziende tra cui: 1861 United, Contship, Cosmo Pharmaceuticals Spa, Salini Costruttori. Enti no profit quali la Fondazione Luca Barbareschi ONLUS, la Fondazione Pietro Mennea ONLUS e l'Associazione Rotary Club Cagliari, nonché la raccolta derivante da manifestazioni ed eventi.

La voce comprende inoltre la raccolta del 5 per mille riferita al gettito del 2008, pari a 56.588 euro, corrispondente a 954 preferenze, che assieme alla raccolta da privati costituisce il 65% degli altri proventi da raccolta.

Dettaglio degli altri proventi da raccolta

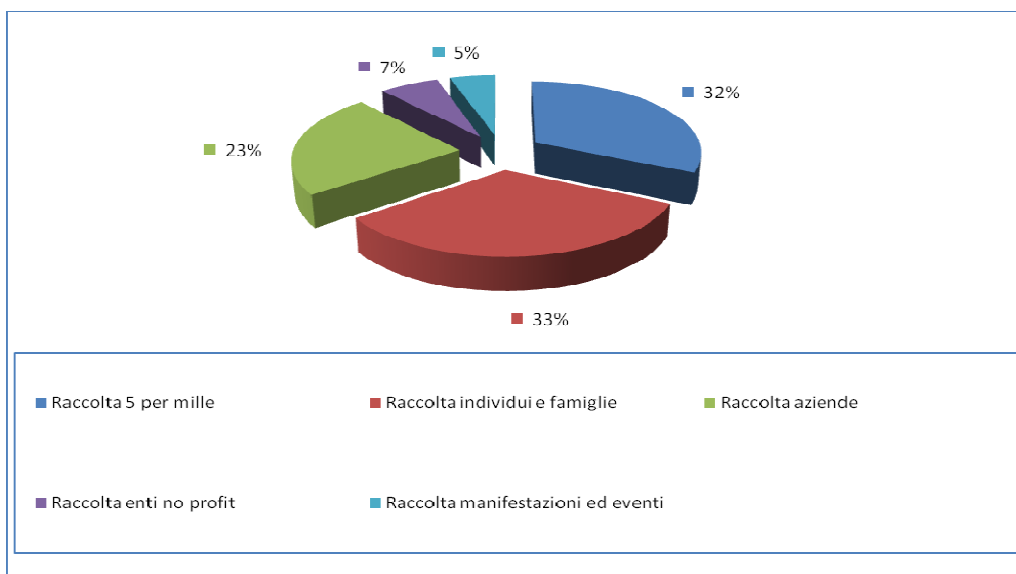



fondazione domus de luna onlus

Gli *oneri* impiegati nell'attività istituzionale, che rappresentano il 99% del totale, sono stati sostenuti per i seguenti interventi effettuati nel 2010:

- Casa del Sole: per la ristrutturazione dell'immobile, l'acquisto degli arredi e lo start up della comunità di accoglienza e cura per mamme con bambino in situazione di disagio è stato impiegato un importo pari a 278.049 euro;
- Il Giardino: per gli interventi di risanamento, l'acquisto di arredi e attrezzature dell'ambulatorio di cura psicoterapica dedicato ai bambini, ai ragazzi e alle mamme accolte nelle comunità di Domus de Luna è stato impiegato un importo di 50.000 euro;
- Laboratori nelle scuole: comprende il rimborso a DDL Servizi ONLUS delle spese per l'attività nelle scuole, pari a 86.649 euro e per il progetto F.I.L.M.S pari a 13.104 euro; l'erogazione a favore della Cooperativa Grigio Azzurra, a Casa delle Stelle ONLUS e ai Padri Somaschi per il loro supporto, per un importo totale pari a 17.500 euro;
- la quota parte finanziata dalla Fondazione Vodafone Italia per l'apertura del centro di aggregazione sociale ExMé, pari a 227.278 euro;
- Casa dei Sogni: per l'acquisto dell'immobile è destinato un importo di 79.413 euro; per la progettazione e le opere di recinzione dell'immobile un importo di 17.704 euro;
- Locanda dei Buoni e Cattivi: per l'acquisto di una parte delle attrezzature e dei corsi di formazione dei giovani destinatari dell'intervento è stato destinato un importo di 12.480 euro.

Si rileva, infine, l'accantonamento per i nuovi interventi, pari a 50.000 euro.

L'inesistenza di *oneri per la raccolta fondi* è dovuta all'efficace opera di coinvolgimento di professionisti pro-bono e volontari da parte dei fondatori di Domus de Luna, nonché all'opera svolta da DDL Servizi ONLUS:

- il sito internet www.domusdeluna.it viene costantemente aggiornato e rappresenta, grazie al sistema di donazione on line, un importante strumento di raccolta fondi;
- la newsletter viene inviata con periodicità mensile a circa 7.500 iscritti e consente di fornire aggiornamenti sulle attività in corso e sui nuovi progetti sociali;
- i social networks: la pagina facebook di Domus de Luna, in un anno e mezzo, ha riunito oltre 11.000 persone, oltre 250.000 sono le visualizzazioni dei video sul canale Domus de Luna di You Tube e altrettante le visualizzazioni delle foto delle iniziative della Fondazione su Flickr;
- spots televisivi sono andati in onda sulle reti regionali e sulle reti Mediaset e SKY;
- manifestazioni ed eventi con cui Domus de Luna ha coinvolto centinaia di volontari e interessato migliaia di persone.



Gli *oneri di supporto generale* derivano dall'attività di direzione e gestione della Fondazione. I costi sono in linea rispetto a quelli degli anni precedenti, rappresentando circa l'1% degli oneri complessivi, grazie all'apporto volontario di chi amministra la fondazione e di chi presta la propria opera gratuitamente nella gran parte delle attività professionali.

Distribuzione percentuale degli oneri

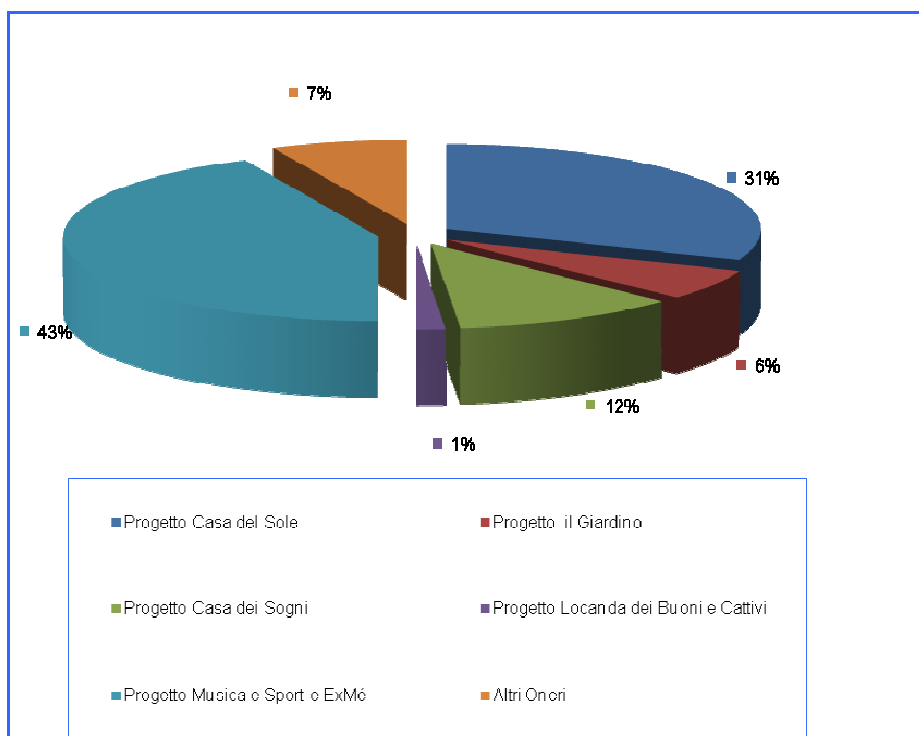



Rendiconto finanziario

Dall'analisi del rendiconto finanziario, si evidenzia l'impiego delle risorse per l'avvio di nuovi progetti socio-assistenziali: l'apertura della comunità di accoglienza e cura per madri con bambino, la Casa del Sole; l'acquisto dell'immobile dedicato alle vacanze di bambini ospiti di comunità, Casa dei Sogni; la realizzazione dei laboratori nelle scuole, nelle comunità, al carcere minorile e nei campi rom.

In attesa di poter realizzare i nuovi progetti, le risorse ad essi allocate sono state temporaneamente accantonate in un fondo di liquidità dedicato.

| FLUSSI DI CASSA GENERATI DALL'ATTIVITA' OPERATIVA: | 2010 | | 2009 | |
|--|-------------|------------------|-------------|------------------|
| Avanzo di gestione dell'esercizio | 96.187 | | 81.762 | |
| Ammortamenti | 11.529 | | 8.059 | |
| Totale | | 107.716 | | 89.821 |
| Variazioni nelle attività e passività correnti: | | | | |
| Crediti | 278.479 | | - 214.126 | |
| Attività finanziarie non immobilizzate | - 280.000 | | - 85.000 | |
| Debiti v/banca per oneri di gestione | - 208 | | 317 | |
| Altri debiti | 3.379 | | - | |
| Ratei e risconti | - 352.670 | | 247.745 | |
| Totale | | - 351.020 | | - 51.064 |
| Flussi di cassa generati dall'attività operativa (A) | | - 243.304 | | 38.757 |
| FLUSSI DI CASSA DALL'ATTIVITA' D'INVESTIMENTO: | | | | |
| Investimenti in immobilizzazioni materiali e immateriali | - 79.413 | | - 156.841 | |
| Sottoscrizione capitale sociale Domus de Luna Servizi ONLUS | | | | |
| Flussi di cassa utilizzati dall'attività d'investimento (B) | | - 79.413 | | - 156.841 |
| FLUSSI DI CASSA GENERATI DAL CAPITALE PROPRIO: | | | | |
| Avanzo di gestione anno precedente | - 81.762 | | - 90.598 | |
| Riserva per imm.ni materiali e finanziarie | 68.017 | | 83.988 | |
| Fondo per nuovi interventi | 50.000 | | 150.000 | |
| Fondo per attività comunitarie | - | | 100.000 | |
| Fondo per Casa delle Stelle ONLUS | - | | 65.000 | |
| Fondo Fondazione Vodafone Italia | 206.169 | | - 160.545 | |
| Liquidità generata dall'attività del capitale proprio (C) | | 242.423 | | 147.845 |
| Variazione della liquidità (A±B±C) | | - 80.292 | | 29.763 |
| Cassa e banche all'inizio dell'esercizio | | 127.669 | | 97.906 |
| Cassa e banche alla fine dell'esercizio | | 47.376 | | 127.669 |
| Disponibilità liquide accantonate per nuovi interventi socio assistenziali | | 1.085.000 | | 805.000 |

**Rendiconto sulla raccolta pubblica di fondi**

Il presente rendiconto è stato redatto ai sensi dell'art. 20 del D.P.R. 600/1973 (così come modificato dall'art. 8 del D. Lgs. 460/97).

| RACCOLTA FONDI ANNO | 2010 | 2009 | 2008 |
|--|----------------|----------------|----------------|
| Contributo da Enel Cuore ONLUS | 184.500 | | |
| Contributo da Fondazione Johnson & Johnson | 16.500 | | |
| Contributo da Fondazione Umana Mente del Gruppo Allianz | 60.049 | - | 49.925 |
| Contributo da Fondazione Bnl | 50.000 | | |
| Contributo da Mediafriends ONLUS | 61.598 | 84.250 | 31.167 |
| Contributo da Fondazione Vodafone Italia | 227.278 | - | 227.278 |
| Contributo da Regione Autonoma della Sardegna | 25.584 | | |
| Contributo da DDL Servizi ONLUS per laboratori multimediali Mediaset | - | 74.947 | 68.115 |
| Contributo da Fondazione Banco di Sardegna | - | 7.000 | 16.000 |
| Contributi da enti pubblici | 31.369 | 82.279 | 95.750 |
| Raccolta 5 per mille | 56.588 | 53.627 | - |
| Raccolta da individui e famiglie | 58.645 | 37.204 | 47.166 |
| Raccolta da aziende | 41.542 | 28.629 | 70.126 |
| Raccolta da enti no profit | 11.722 | 5.200 | 4.579 |
| Raccolta da manifestazione ed eventi | 8.943 | 9.167 | 18.297 |
| Totale raccolta | 834.319 | 382.303 | 578.478 |
| ONERI | | | |
| Attività ordinaria di promozione | - | - | - |
| Totale uscite | - | - | - |
| Risultato della raccolta pubblica (entrate – uscite) | 834.319 | 382.303 | 578.478 |



Indicatori di efficienza ed efficacia

In linea con gli anni precedenti, sono stati individuati alcuni indicatori di performance al fine di delineare il profilo di funzionalità della Fondazione Domus de Luna ONLUS.

| Indicatore | Formula | 2010 | | 2009 | | 2008 | |
|---|---|---------------------------|------------|---------------------------|------------|---------------------------|------------|
| Incidenza progetti e attività istituzionali | <u>progetti e attività istituzionali</u> oneri totali | <u>832.213</u> 841.038 | <u>99%</u> | <u>608.566</u> 617.113 | <u>99%</u> | <u>808.357</u> 867.903 | <u>93%</u> |
| Incidenza oneri supporto generale | <u>oneri supporto generale</u> oneri totali | <u>8.037</u> 841.038 | <u>1%</u> | <u>7.833</u> 617.113 | <u>1%</u> | <u>8.942</u> 867.903 | <u>1%</u> |
| Incidenza oneri finanziari | <u>oneri finanziari</u> oneri totali | <u>788</u> 841.038 | <u>0%</u> | <u>714</u> 617.113 | <u>0%</u> | <u>680</u> 867.903 | <u>0%</u> |
| Incidenza spese di funzionamento sulla raccolta fondi | <u>spese di funzionamento totale</u> raccolta fondi (al netto dell'avanzo utili) | <u>8.826</u> 855.463 | <u>1%</u> | <u>8.548</u> 607.848 | <u>1%</u> | <u>9.622</u> 628.401 | <u>2%</u> |

Nel 2010 gli indicatori di efficienza ed efficacia sono in linea con quelli rilevati negli anni precedenti. L'incidenza degli oneri destinati ai progetti e alle attività istituzionali si attesta al 99% e il rapporto degli oneri di supporto generale e finanziari intorno all'1%. Anche la rilevanza delle spese di funzionamento continua ad essere contenuta, a dimostrazione che le risorse impiegate sono dedicate esclusivamente all'attività istituzionale.

Certificazione del bilancio

Il presente bilancio è stato redatto con la supervisione del Dott. Michele Caria e della Dott.ssa Simonetta Fadda ed è stato sottoposto a revisione contabile dal Dott. Bruno Zuddas.

Cagliari, 30 aprile 2011

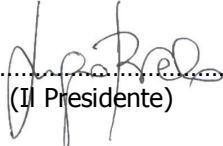
.....

(Il Presidente)



FONDAZIONE DOMUS DE LUNA ONLUS

RELAZIONE DEL REVISORE AL BILANCIO CHIUSO AL 31/12/2010

PREMESSA

Il sottoscritto, Zuddas dott. Bruno, Revisore Contabile, iscrizione n. 62487, nominato con D.M. 12/04/95, pubblicato sulla G.U. 31 bis del 21/4/1995, ha proceduto su incarico della fondazione alla verifica e revisione del bilancio dell'intestata Fondazione Domus de Luna Onlus, così come chiuso alla data del 31 dicembre 2010.

Prima delle osservazioni che seguono, si dichiara che

A) il controllo contabile è stato svolto in assoluta indipendenza soggettiva ed oggettiva nei confronti delle persone che determinano gli atti e le operazioni dell'ente;

B) l'esame è stato condotto secondo gli statuiti principi di revisione contabile e, pertanto, la revisione è stata pianificata e svolta al fine di acquisire ogni elemento necessario per accertare se il bilancio d'esercizio sia viziato da errori significativi e se risulti, nel suo complesso, attendibile.

C) il procedimento di revisione ha compreso l'esame, sulla base di verifiche a campione, degli elementi probativi a supporto dei saldi e delle informazioni contenuti nel bilancio, nonché la valutazione dell'adeguatezza e della correttezza dei criteri contabili utilizzati e della ragionevolezza delle stime effettuate dall'Organo Amministrativo.

D) sono stati verificati i valori iscritti nelle immobilizzazioni ed i coefficienti di ammortamento utilizzati;

E) è stata effettuata la riconciliazione dei saldi emergenti dai conti correnti bancari, postale e carte di credito;

E) sono stati riscontrati i calcoli effettuati per l'apposizione in bilancio dei ratei e risconti.

La revisione ha riguardato l'esame dei seguenti documenti che, unitariamente, formano il Bilancio dell'esercizio 2010:

- 1) Lo Stato Patrimoniale
- 2) Il Rendiconto Gestionale
- 3) La Nota Integrativa
- 4) Il Rendiconto finanziario.



OSSERVAZIONI

A) per lo Stato Patrimoniale:

ATTIVO:

- il totale delle immobilizzazioni, pari ad Euro 467.334, al netto degli ammortamenti rappresenta correttamente i valori delle immobilizzazioni ed è aumentato, rispetto al precedente esercizio 2009, come esposto dall'organo amministrativo, per l'acquisizione dell'immobile della futura "Casa dei sogni", per un incremento iscritto in bilancio al netto dell'ammortamento di € 79.412,90;
- l'attivo circolante, pari ad Euro 1.369.174, comprende i crediti reali così come giustificati al valore numerario di realizzo, i fondi di investimento e le disponibilità liquide, i cui saldi contabili sono stati riconciliati con gli estratti conto relativi.
- il risconto è riferito alla quota dell'assicurazione per il pulmino a carico dell'esercizio 2011;

PASSIVO

- il Patrimonio netto di Euro 1.684.668 è veritiero e correttamente illustrato nella Nota Integrativa;
- i debiti sono iscritti con veridicità ed attendibilità e rappresentano nella quasi totalità le quote per il costo del lavoro a carico della fondazione.
- i risconti iscritti per Euro 149.345 rappresentano lo storno dei contributi che verranno incassati nel successivo esercizio 2011.

B) per il Rendiconto Gestionale:

- è rispettato il principio della competenza temporale nell'esposizione degli oneri e dei proventi, con corretta evidenziazione del risultato di gestione pari ad Euro 96.187, non ancora destinato a specifiche attività alla data di chiusura del bilancio;
- gli oneri per attività istituzionali ammontano ad € 832.213, mentre gli altri oneri sono contenuti in € 8.825;
- i proventi sono determinati essenzialmente dai contributi ricevuti, che sono chiaramente e correttamente indicati per fonte di entrata ed assommano, unitamente ai proventi da raccolta, ad un totale di € 834.319;
- i riepiloghi ed i grafici illustrativi rappresentano in modo esauriente la provenienza della raccolta fondi ed il riparto del valore aggiunto globale.



C) per il Rendiconto Finanziario:

- i flussi finanziari rappresentati sono quelli emergenti dalla documentazione analizzata ed il numerario esposto, come sopra detto, trova riscontro, previa riconciliazione, con gli estratti conto esaminati.

Per quanto sopra verificato, posso affermare che i risultati dell'analisi delle poste figuranti in bilancio e nei documenti accessori corrispondono a quanto emerge dalla contabilità sociale e che il bilancio stesso è stato compilato secondo i principi contabili e tenuto conto delle raccomandazioni espresse dal Consiglio Nazionale dei Dottori Commercialisti in materia di rendicontazione dei bilanci delle aziende non profit e corrisponde alle risultanze della gestione.

CONCLUSIONI

Posso attestare in base a quanto ho potuto esaminare, che i dati di bilancio e documenti a corredo, nonché le chiare ed esaustive informazioni in essi contenute, si presentano attendibili e risulta rispettato l'obbligo di rappresentazione veritiera e corretta della situazione patrimoniale e gestionale della Fondazione.

Il Revisore
(Dott. Bruno Zuddas)
